

**PREFEITURA MUNICIPAL DE QUELUZITO
SECRETARIA MUNICIPAL DE SAÚDE**

MEMORIAL DESCRITIVO E ESPECIFICAÇÕES TÉCNICAS

AMPLIAÇÃO DO CENTRO DE SAÚDE DE QUELUZITO/MG

Outubro de 2023

I - APRESENTAÇÃO:

Este documento visa apresentar as especificações técnicas do projeto de ampliação do Centro de Saúde de Queluzito / MG.

A edificação será anexa ao prédio existente e tem como objetivo melhoria do atendimento à população, bem com melhoria das condições de trabalho dos funcionários da UBS.

II – Nº DE FUNCIONÁRIOS E HORÁRIO DE FUNCIONAMENTO

Atualmente a Unidade Básica de Saúde possui 25 funcionários. Com a ampliação a previsão é a contratação de 2 profissionais de fisioterapia, 4 de odontologia, 2 de endemia, 2 da vigilância sanitária e mais 6 agentes comunitários de saúde, ou seja, o acréscimo de 16 funcionários, totalizando 41 funcionários.

Já no que diz respeito ao horário de funcionamento a UBS funciona de 2º a 6ª feira no horário de 07 horas às 17 horas.

III – DESCRIÇÃO DETALHADA DA ÁREA FÍSICA

A ampliação da Unidade visa melhorar o atendimento da população e ampliar o fornecimento de serviços prestados. O projeto de ampliação e reforma uma edificação em um pavimento e melhoria da acessibilidade para acesso à unidade de saúde.

1. Reforma (edificação existente):

- 1.1 Ampliação da área de recepção e espera para pacientes;
- 1.2 Inclusão de área de espera para a sala de vacinação;
- 1.3 Inclusão de consultório odontológico, escovário, sala de raio x portátil e recepção de odontologia;
- 1.4 Ampliação da sala de cuidados básicos;
- 1.5 Reposicionamento da sala de esterilização.

2. Ampliação (nova edificação):

- 2.1 Sala de agentes
- 2.2 Sala de agentes de endemia, inclusive apoio externo;
- 2.3 Abrigo de resíduos;

- 2.4 Vestiários;
- 2.5 Copa;
- 2.6 Posto de enfermagem;
- 2.7 DML;
- 2.8 Área de guarda de roupa suja;
- 2.9 Área de guarda de roupa limpa.
- 2.10 Espera/recepção com sanitários acessíveis;
- 2.11 Almoxarifado;
- 2.12 Sala de vigilância sanitária;
- 2.13 Consultórios multiprofissionais;
- 2.14 Sala de atendimento associada ao atendimento fora de domicílio - TFD;
- 2.15 Sala de reuniões
- 2.16 Ginásio de fisioterapia com sanitários e vestiário;
- 2.17 Consultório de fisioterapia com sanitário;

Informações complementares:

1 – A enfermagem necessita ter o chamado "posto de enfermagem" para subsidiar as suas atividades enquanto o paciente permanecer em observação, seja para preparo de medicações ou anotações no prontuário, e até mesmo estar próximo enquanto aguarda o paciente ser liberado pelo médico.

2 – No que diz respeito ao consultório ginecológico, o mesmo será utilizado para realização de Exames Citopatológicos e Colposcopia. E o consultório já existente será para atendimento clínico ginecológico. Quanto ao Consultório Multiprofissional será para atendimento dos profissionais de tal equipe, tais como: Fonoaudiologia, Nutrição, Terapia Ocupacional, Assistente Social, dentre outros que houverem.

IV – ESPECIFICAÇÃO TÉCNICA

As especificações técnicas aqui apresentadas forma baseadas nas especificações fornecidas pela Secretaria do Estado da Saúde de Minas Gerias, projeto padrão da UBS Minas, datado de 2013.

1 Fundação, estrutura e fechamentos

A estrutura da edificação poderá ser em Steel Framing ou estrutura convencional com pilares e vigas. A Fundação será dimensionada conforme tipo de estrutura e fechamento a ser adotada e a capacidade de resistência do terreno com base em relatório de sondagem.

Na fundação deverá ser previsto isolamento contra a umidade.

2 Cobertura

A estrutura dependerá também do tipo de fechamento da edificação, podendo ser de madeira caso seja adotada a construção convencional ou telhado inclinado em Light Steel Framing.

3 Vedações

Da mesma forma que na cobertura a vedação poderá ser em alvenaria ou em placas cimentícias, conforme o tipo de construção a ser adotada.

4 Divisórias em Granito

Parede divisória para os sanitários em granito cinza Corumbá (E=2,0 cm) apoiadas no piso e parede, ferragens de fixação em cantoneira.

5 Forro de Gesso

Em gesso acartonado fixo, monolítico, aparafusado em perfis metálicos, emassados, pintura látex acrílica semibrilho, cor branco neve.

6 Revestimentos

6.1 Paredes

Para melhor orientação dever-se-á, obrigatoriamente, consultar as seguintes normas e suas atualizações:

1. NBR-7200 - Execução de revestimento de paredes e tetos de argamassas inorgânicas – Procedimento;
2. NBR-13749 - Revestimento de paredes e tetos de argamassas inorgânicas – Especificação;
3. NBR-13528 - Revestimento de paredes e tetos de argamassas inorgânicas – Determinação da resistência de aderência à tração;
4. NBR-13755 - Revestimento de paredes externas e fachadas com placas cerâmicas com utilização de argamassa colante – Procedimento;
5. NBR-13818 - Placas cerâmicas para revestimento – Especificação e métodos de ensaio;
6. NBR-14081- Argamassa colante industrializada para assentamento de placas de cerâmica – Especificação;
7. NBR-8214 - Assentamento de azulejos;
8. NBR-7175 - Cal hidratada para argamassas – Especificação.

Os revestimentos serão executados de acordo com as determinações do projeto arquitetônico, no que diz respeito aos tipos de acabamentos a serem utilizados. Sua execução deverá ser rigorosamente de acordo com as presentes especificações.

6.1.1 Revestimentos em massa

Os revestimentos de massa, quando acabados, deverão apresentar superfícies absolutamente desempenadas com textura homogênea em todos os pontos e arestas, horizontais ou verticais, perfeitamente retilíneas, vivas e uniformes.

Caso seja utilizada alvenaria convencional, deverá ser realizada limpeza nas paredes para remoção de sujeiras as superfícies deverão estar niveladas e com prumo verificado.

Deverá ser feito o taliscamento de forma a garantir a espessura mínima de 5mm. Sendo que o espaçamento entre as taliscas não deve ser superior a 1,8 m em ambas as direções.

Após o taliscamento, executar as mestras com cerca de 5 cm de largura, com argamassa de traço igual à de revestimento, unindo as taliscas no sentido vertical. Para a execução das mestras, respeitar um prazo mínimo de dois dias após o assentamento das taliscas. Em tetos, não é necessária a execução prévia de mestras. No caso de espessuras próximas a 5 mm que não possam ser obtidas com a talisca de caco de azulejo, pode-se utilizar como mestra uma guia de material fixada à parede com pregos de aço.

Após o endurecimento das mestras, aplicar a argamassa de revestimento (emboço) em chapadas vigorosas, respeitando o limite de espessura definido pelas próprias mestras. Espalhar e comprimir fortemente a camada de argamassa com a colher de pedreiro

Caso a espessura final do revestimento seja superior a 3 cm, encher a parede por etapas, com intervalos de cerca de 16 horas entre as cheias e perfazendo sempre menos que 3 cm em cada uma.

No caso de blocos com elevada capacidade de absorção de água, estes devem ser umedecidos com o auxílio de uma broxa antes de se chapar a argamassa.

Sarrafear a argamassa com uma régua de alumínio apoiada sobre as mestras, de baixo para cima, até que se atinja uma superfície cheia e homogênea.

Em função do acabamento final do revestimento, serão executados os seguintes tipos de desempenho:

Emboço desempenado grosso (tosco)

- Para revestimento com espessura maior que 5 mm, como cerâmica, por exemplo;
 - Superfície de acabamento regular e compacta, não muito lisa;
 - Admitem-se pequenas imperfeições localizadas e um certo número de fissuras superficiais de retração;
 - Desempeno leve, somente com madeira.
 - Reboco desempenado feltrado (acarmuçado)
 - Acabamento final, base para látex PVA ou acrílico, sobre massa corrida;
 - Textura final homogênea, lisa e compacta;
 - Não se admitem fissuras;
 - Desempeno com madeira, seguido de desempeno com espuma e feltro.

6.1.2 Revestimentos cerâmicos

Os revestimentos cerâmicos serão executados com peças cuidadosamente selecionadas no canteiro de serviços, refulgando-se todas aquelas que apresentarem defeitos incompatíveis com a classificação atribuída ao lote, pelo FABRICANTE, com as presentes especificações.

As placas cerâmicas deverão apresentar dimensões regulares e, além das especificações estabelecidas para as placas cerâmicas em geral, deverão atender às condições de ortogonalidade, retitude lateral, planaridade, absorção d'água, carga de ruptura e módulo de resistência à flexão, expansão por umidade, resistência à gretamento, etc., determinadas pela norma NBR-13818 – “Placas cerâmicas para revestimento – Especificação e métodos de ensaio”.

No assentamento de grés-porcelanato, devido a sua baixa porosidade e absorção d'água, deverão ser utilizadas argamassas colantes com adições poliméricas especiais para esta finalidade.

As especificações com relação à cor e dimensões constarão de detalhes específicos no projeto arquitetônico. A argamassa de rejuntamento será forçada para dentro das juntas, utilizando-se desempenadeira de borracha. Será removido o excesso de argamassa, antes de sua secagem. Todas as sobras de material serão limpas, na medida em que os serviços sejam executados. Ao final dos trabalhos, as cerâmicas e azulejos serão limpos com o auxílio de panos secos.

- Cerâmica, 20x20cm, cor Branca, Forma White Mate. Padrão Eliane ou equivalente.
- Pastilha de vidro, 2,5x 2,5cm, Soft, Sc 5130, VD, cor Acqua. Padrão Jatobá ou equivalente.

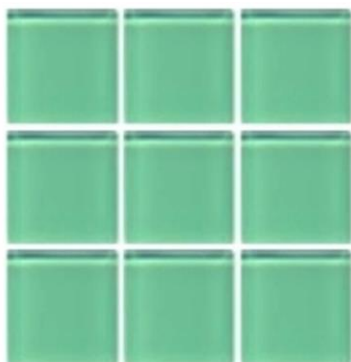

6.1.3 Revestimentos em Pintura

As juntas entre as chapas recebem um tratamento com massa e fita próprias para gesso acartonado, tornando a superfície plana, lisa e monolítica. As cabeças dos parafusos que fixam as chapas nos perfis são recobertas com a mesma massa. Após a secagem da massa, a superfície está pronta para receber o esquema de pintura.

6.1.4 Fundo

Fundo, também chamado de primer ou selador, tem a finalidade de preparar as superfícies, corrigindo defeitos que o substrato apresenta, e/ou uniformizar a absorção da superfície, proporcionando durabilidade à pintura e economia de tinta de acabamento.

6.1.5 Massa

Massa é o produto que tem a finalidade de regularizar defeitos e imperfeições da superfície. As massas devem atender os requisitos da **Norma ABNT NBR 15348 Tintas para construção civil - Massa niveladora monocomponente à base de dispersão aquosa para alvenaria**.

6.1.6 Verificação da superfície a ser pintada

Inicialmente, deve ser feita uma avaliação da superfície, verificando-se a presença de falhas no tratamento das juntas e saliências ou rebaixamento nos pontos das cabeças dos parafusos, seguindo-se as recomendações das normas **ABNT NBR 15.758- 1:2009, ABNT NBR 15.758-2:2009 e ABNT NBR 15.758-3:2009 - Seção recebimento dos serviços**. Caso seja observada alguma dessas falhas, deve-se corrigi-las antes de qualquer intervenção.

6.1.7 Preparação da superfície a ser pintada

A correta preparação da superfície é de fundamental importância para se obter uma pintura durável e de qualidade.

A superfície geral do cartão não deve ser lixada.

Após a secagem total de cada demão de massa corrida, de acordo com a recomendação do fabricante, toda a superfície deve ser lixada com lixa grana 220/280, também aplicada com uma base, para manter a lixa plana. Ao final de cada procedimento, é necessário eliminar o pó de toda a superfície.

6.1.8 Látex

A superfície a ser pintada deverá estar perfeitamente plana e isenta de defeitos.

Os respingos que não puderem ser evitados, deverão ser removidos com emprego de solvente adequado, enquanto a tinta estiver fresca.

Deverão ser dadas tantas demãos (no mínimo duas) quantas necessárias ao perfeito recobrimento do revestimento, sem que apareçam manchas de tonalidades diferentes. A segunda demão só poderá ser aplicada quando a anterior estiver inteiramente seca (conforme recomendação do fabricante).

A pintura externa não poderá ser aplicada em dias de chuva.

Deverá ser observada a utilização de elementos capacitados a executar os serviços, e que utilizarão de todos os requintes técnicos recomendados para a perfeita execução dos mesmos.

6.1.9 A Óleo

6.1.9.1 *Sobre Esquadrias Metálicas*

A superfície deverá ser lixada e desoxidada completamente após o que serão aplicadas duas demãos de tinta antiferruginosa com intervalo entre demãos conforme orientação do fabricante. Após 10:00hs. devese lixar levemente o fundo aplicado e aí começa-se a pintura com esmalte sintético.

Deverão ser tomados cuidados especiais no sentido de, ao aplicar-se a tinta sobre as portas, evitar o recobrimento também das ferragens.

6.1.9.2 *Sobre Madeiras*

As cores serão determinadas pelo projeto arquitetônico.

As superfícies deverão ser convenientemente preparadas para receber a pintura, devendo ser previamente lixadas e limpas.

Após, aplica-se uma demão de fundo preparador branco fosco.

Depois de seco o fundo preparador, passa-se a massa para madeiras, corrigindo-se as imperfeições da superfície, espera-se 10:00hs., procede-se uma aplicação leve de lixa e aplica-se as duas demãos de esmalte com rolo de espuma, usando-se pincel

apenas para recortes ou pontos onde o rolo não entra, com intervalo de 12:00hs. entre as demãos.

Exterior (conforme indicado na fachada):

- Pintura tinta acrílica fosca, cor Goiabada R243. Padrão Suvinil ou equivalente.
- Pintura tinta acrílica fosca, cor Azul Mineral E329. Padrão Suvinil ou equivalente.
- Pintura esmalte sintético acetinado, cor Colorado 822. Padrão Coral (Coralit) ou equivalente – para o pórtico.

Interior:

- Pintura tinta acrílica, acetinado, cor Branco Neve. Padrão Suvinil ou equivalente.

6.2 Piso

Para execução do piso as seguintes normas deverão ser consultadas:

1. NBR-7211 - Agregado para concreto;
2. NBR-13818 - Placas cerâmicas para revestimento – Especificação e métodos de ensaios;
3. NBR-14081 - Argamassa colante industrializada para assentamento de placas de cerâmica – Especificação;
4. NBR-13753 - Revestimento de piso interno ou externo com placas cerâmicas e com utilização de argamassa colante – Procedimento;

Os pisos e as pavimentações deverão ser executados de acordo com as determinações do projeto básico, no que diz respeito aos tipos de material a serem utilizados, e sua aplicação deverá ser efetuada rigorosamente de conformidade com as presentes especificações ou, em casos não explicitados, conforme as recomendações dos respectivos FABRICANTES.

Todos os pisos serão nivelados a partir de pontos de nível demarcados na ocasião estrutura, através de aparelho de nível a laser. Este aparelho será utilizado também durante a execução de todos os tipos de piso.

A base para aplicação do piso deverá ser constituída de laje de concreto (pavimento térreo) ou laje seca (andares superiores), a qual receberá o revestimento de piso especificado. A espessura da base deve ser especificada em função da sobrecarga prevista e das características do terreno, mas não deve apresentar espessura inferior a 70 mm. Alguns pisos aplicados sobre base de areia podem ser diretamente assentados sobre o terreno natural devidamente compactado.

Para as construções em pavimentos térreos, em que a base de concreto esta diretamente apoiada sobre o solo, a fim de se evitar a presença de umidade nos pisos, deverão ser executados, quando necessário, projetos de drenagem e impermeabilização, compatíveis com as características do solo, profundidade do lençol freático e perfil do terreno.

Os pisos internos laváveis, bem como os pisos externos impermeáveis, deverão ser executados com caimento adequado, em direção ao captor mais próximo, de modo que o escoamento de água seja garantido em toda sua extensão, sem a formação de quaisquer pontos de acúmulo. Em locais sujeitos a lavagens freqüentes (banheiros, cozinhas, lavanderias, átrios e corredores de uso comum), os pisos devem ser executados com caimento mínimo de 0,5% em direção ao ralo ou à porta de saída, não devendo ser ultrapassado o valor de 1,5%. Nos boxes de chuveiro, o caimento deve estar compreendido entre 1,5% e 2,5%. Em pisos externos, aplicados sobre lajes suspensas, de cobertura ou não, deve-se observar o caimento mínimo de 1,5%.

Juntas estruturais, porventura existentes na base de concreto, deverão ser respeitadas em todas as camadas constituintes do sistema de revestimento do piso especificado, com a mesma dimensão da estrutura e adequadamente tratadas.

6.2.1 Revestimentos Cerâmicos

As peças cerâmicas a serem utilizadas devem atender aos requisitos da NBR-13818 – “Placas cerâmicas para revestimento – Especificação e métodos de ensaios”.

Deverão ser utilizadas argamassas de rejuntamento industrializadas. A argamassa de rejuntamento poderá ser de base cimentícia com adição de polímeros e possuindo propriedades de elasticidade, lavabilidade, impermeabilidade e aditivos anti-fungos, quando forem destinados a ambientes externos. Em locais em que seja exigida resistência química, (instalações industriais e comerciais) recomenda-se a utilização de rejuntamento à base de epóxi.

As placas cerâmicas ou as embalagens devem conter as seguintes informações:

- Marca do FABRICANTE ou marca comercial e o país de origem;
- Identificação de primeira qualidade;
- Tipo de placa cerâmica (grupo de classificação);
- Referência à NBR-13818 e à ISO 13006;
- Tamanho nominal, dimensão de fabricação e formato modular ou não modular;
 - Natureza da superfície com os seguintes códigos: GL–esmaltadas e UGL–não esmaltadas;

- Informação sobre a classe de abrasão para as esmaltadas;
- Nome e código do FABRICANTE do produto;
- Referência de tonalidade do produto;
- Informações sobre a data de fabricação, turno, lote;

- Nº de peças;
- Área que cobrem sem juntas, quando peças individuais, ou com juntas quando fornecidas em conjunto de placas;
- Especificação de junta pelo FABRICANTE.

O armazenamento das peças cerâmicas deve ser feito de modo a evitar quebras ou lascamento dos cantos, empilhando as caixas, de forma cuidadosa, até uma altura máxima de 1,5 m, em pilhas entrelaçadas para garantir a sua estabilidade. O estoque deve ser separado por tipo de peça, calibre e tonalidade em local fechado, preferencialmente, próximo ao transporte vertical.

O armazenamento das argamassas de rejuntamento deve ser efetuado em local seco e protegido para a preservação da qualidade, de forma que permita fácil acesso à inspeção e identificação do lote. As pilhas devem ser colocadas em estrados secos e não devem ter mais que 1,5 m de altura.

As juntas de assentamento entre as placas devem ser dimensionadas de modo a atender às seguintes funções:

- Compensar a variação de bitola das peças;
- Oferecer relativo poder de acomodação às movimentações da base e das peças cerâmicas;
- Facilitar o perfeito preenchimento, garantindo a completa vedação da junta;
- Facilitar a troca de placas cerâmicas;
- Deverão ser dimensionadas juntas de movimentação em projeto técnico específico para garantir a liberdade do sistema de revestimento, tanto em revestimentos internos quanto externos.

Não é permitida a adoção de juntas secas. O preenchimento das juntas de assentamento deverá ser executado, no mínimo, 7 dias após o assentamento.

Para o rejuntamento, as juntas devem estar limpas, isentas de resíduos de argamassa e qualquer material que possa comprometer a penetração e aderência do rejuntamento.

A argamassa de rejuntamento deve ser aplicada com desempenadeira de borracha ou neoprene, diagonalmente às juntas, em movimentos de vaivém, de modo a preenchê-las completamente. Após a secagem da argamassa de rejuntamento (15 a 30 minutos), deverá ser efetuada a limpeza do revestimento com uma esponja de borracha macia, limpa e úmida, finalizando com a aplicação de pano ou estopa limpos e secos.

Poderá ser executado o frisamento da argamassa das juntas de assentamento com o emprego de haste de madeira macia ou plástica. Deverão ser executadas juntas

de movimentação, conforme projeto técnico específico, para garantir a liberdade do sistema de revestimento, tanto em revestimentos internos quanto externos. Estas juntas são preenchidas com material de enchimento e selante. Deverão ser previstas juntas de dessolidarização no perímetro da área revestida e nas transições entre materiais. Estas juntas devem ser preenchidas com material de enchimento e vedadas com selante e devem apresentar dimensão conforme especificação. Juntas estruturais, porventura existentes na base, devem ser respeitadas, em posição e largura, em toda a espessura do revestimento.

- Piso interno e varandas revestido em porcelanato Spazio Grigio AP, 52x52 cm, acabamento acetinado, retificado, junta mínima 2 mm, altíssimo tráfego, espessura 9,2mm. Padrão Biancogrês ou equivalente.



6.2.2 Revestimentos de Pedras em Placas

Na escolha da pedra a ser utilizada, deverão ser considerados os seguintes aspectos:

- As características petrográficas da pedra de modo a avaliar a durabilidade do material, tal como estado microfissural, presença de materiais deletérios e alterados;
- Se as propriedades mecânicas da pedra (resistência à compressão, resistência à flexão, resistência à abrasão e resistência ao impacto de corpo duro) atendem às solicitações que estarão impostas ao revestimento durante a sua vida útil;
- A porosidade e a absorção de água do material;
- A viabilidade de a pedra ser submetida aos processos de beneficiamento necessários para a obtenção dos aspectos desejados (superfície polida, serrada, apicoada, flameada, etc.);
- As alterações na aparência que as pedras estarão sujeitas quando submetidas a lavagens e à ação de produtos químicos, quando expostas às intempéries e quando assentadas com argamassa.

As placas, chapas, lajotas ou lâminas de pedra deverão ser afeiçoadas, aparelhadas e apresentar o acabamento especificado em projeto. Não serão aceitas peças rachadas, emendadas ou com veios que comprometam seu aspecto, durabilidade e resistência.

Deverá ser efetuada seleção das peças a serem utilizadas de modo a evitar variações de textura e coloração, de forma que resultem superfícies uniformemente mescladas em seu conjunto, sem concentrações desequilibradas e/ou discrepantes.

Deverão ser utilizadas argamassas de rejuntamento industrializadas. A argamassa de rejuntamento deverá ser de base cimentícia com adição de polímeros e possuindo propriedades de elasticidade, lavabilidade, impermeabilidade e aditivos anti fungos, quando forem destinados a ambientes externos.

Assentamento das pedras em placas – Método convencional

A base de assentamento das pedras em placas, no método convencional, corresponde à própria laje de concreto, adequadamente limpa e curada.

A argamassa de assentamento empregada deve ser uma mistura de cimento e areia lavada fina, na proporção de (1:4) em volume, em espessura de até 25 mm. Caso sejam necessárias espessuras maiores, deverá, previamente, ser executado contrapiso, sendo necessário aguardar um prazo de 14 dias entre o término desta camada de regularização e o assentamento das placas de rocha.

Mármore claros que possam apresentar problemas com manchamentos em sua superfície deverão utilizar argamassa confeccionada com cimento branco ou o seu verso previamente chapiscado com cimento branco e adesivo acrílico, misturado junto a água de amassamento deste chapisco. A areia utilizada neste chapisco não deve apresentar impurezas que possam vir a manchar a placa.

Antes do lançamento da argamassa de assentamento, para melhoria da aderência da argamassa à base, esta deve ser umedecida e polvilhada com cimento formando uma pasta que deve ser espalhada com vassoura de piaçaba, formando uma camada de, no máximo, 5 mm.

A argamassa de assentamento deve ser aplicada em uma área da ordem de 2 m² e sarrafeada. Sobre esta argamassa úmida, deve ser polvilhado cimento molhado com adesivo, de modo a garantir a aderência da placa à argamassa de assentamento.

As placas devem ser distribuídas, conforme a configuração de projeto, pressionado sobre esta pasta e batido com desempenadeira de madeira.

Terminada a pega da argamassa de assentamento, deverá ser verificada, por percussão ao toque, a presença de som cavo, sendo reassentadas as peças, porventura, comprometidas. Após o assentamento, as peças deverão ser limpas antes do endurecimento da argamassa sobre as mesmas.

Considerações gerais sobre o assentamento de pedras em placas

Os rebaixos, recortes ou furos serão executados com a melhor técnica, de forma que a peça não fique prejudicada na qualidade ou no aspecto.

Placas de granito devem ser estocadas ao abrigo das intempéries em função da sua característica petrográfica, na medida em que expostas às intempéries perdem o polimento, aumentam a porosidade e perdem resistência.

Durante a execução dos serviços de assentamento e rejuntamento de pedras naturais, todos os respingos e manchas de argamassa, deverão ser imediatamente removidos com água limpa e escova apropriada, especialmente em se tratando de pedras com acabamento superficial rústico, ou pedras com elevado grau de absorção.

Após o assentamento, as peças deverão ser protegidas da ação intensa de sol e vento.

É vedado andar sobre o revestimento logo após assentado e até 5 dias não deve ser permitido o tráfego de pessoas. A partir deste prazo, usar pranchas largas de madeira para transitar sobre o piso.

Juntas nas pedras em placas – Dimensões e preenchimento

Não é permitida a adoção de juntas secas, devendo ser garantida uma junta de assentamento de, no mínimo, 3 mm ou ser executada na dimensão especificada em projeto específico.

O preenchimento das juntas de assentamento deverá ser executado, no mínimo, 7 dias após o assentamento das pedras em placas.

Para o rejuntamento, as juntas devem estar limpas, isentas de resíduos de argamassa e qualquer material que possa comprometer a penetração e aderência do rejuntamento. O preparo da argamassa de rejuntamento deve seguir as mesmas recomendações do preparo da argamassa colante.

A argamassa de rejuntamento deve ser aplicada com desempenadeira de borracha ou neoprene, diagonalmente às juntas, em movimentos de vaivém, de modo a preenchê-las completamente.

Após a secagem da argamassa de rejuntamento (15 a 30 minutos), deverá ser efetuada a limpeza do revestimento com uma esponja de borracha macia, limpa e úmida, finalizando com a aplicação de pano ou estopa, limpos e secos.

Poderá ser executado o frisamento da argamassa das juntas de assentamento com o emprego de haste de madeira macia ou plástica. Deverão ser executadas juntas de movimentação, conforme projeto técnico específico, para garantir a liberdade do sistema de revestimento, tanto em revestimentos internos quanto externos. Estas juntas são preenchidas com material de enchimento e selante.

Deverão ser previstas juntas de dessolidarização no perímetro da área revestida e nas transições entre materiais. Estas juntas devem ser preenchidas com material de enchimento (Tarucel ou similar) e vedadas com selante e devem apresentar dimensão não inferior a 5 mm. Juntas estruturais porventura existentes na base devem ser respeitadas, em posição e largura, em toda a espessura do revestimento.

Escada interna:

Piso e espelho em granito cinza Corumbá, espessura de 2 cm, acabamento flameado.



Peitoril/ Pingadeira

Mármore branco, espessura de 2 cm, acabamento polido.



6.3 Esquadrias

6.3.1 Madeira

As esquadrias de madeira - portas, guarnições, etc., obedecerão padrão de acabamentos especificados nos desenhos de detalhamento.

Os montantes do enquadramento do núcleo terão largura tal que permita de um lado o embutimento completo das fechaduras, e de outro a fixação dos parafusos das dobradiças de madeira maciça.

Aduelas em curupixá de 3,5 cm de espessura e alisares medindo 5 x 1,5cm com aplicação de pintura esmalte sintético na cor branca neve da Suvnil ou equivalente.

6.3.1.1 *Portas*

As ferragens para esquadria de madeira deverão ser de primeira qualidade, com funcionamento preciso, acabamento esmerado, características gerais integralmente de acordo com as especificações do projeto executivo.

Na instalação e fixação das ferragens, os rebaixos, desbastes e furações, deverão apresentar forma e dimensões exatas, não sendo permitidas instalações forçadas, ou instalações com folgas excessivas, que exijam correções posteriores com massa, lascas de madeira ou outros artifícios, especialmente em se tratando de esquadrias com acabamento em cera ou verniz.

Todos os parafusos de fixação deverão ser de latão amarelo, com acabamento idêntico aos das ferragens onde forem aplicados, e com dimensões compatíveis com os esforços previstos sobre a peça fixada.

Antes da execução dos serviços de pintura, enceramento ou envernizamento das esquadrias de madeira, todas as ferragens deverão ser devidamente protegidas, sendo vedada a aplicação de tinta ou verniz, em qualquer tipo de ferragem.

Todas as fechaduras para esquadrias de madeira deverão ser de embutir, com cubo, lingüeta, trinco, contra-chapa e chapa-testa (ou falsa chapa-testa) integralmente executados em latão amarelo e com acabamento cromado em todas as partes externas aparentes.

As portas de instalações sanitárias serão fixadas às divisórias através de ferragens de latão Cromado e fechaduras de embutir, sem trinco, com lingüeta acionada por tranqueta interna e por chave externa de emergência, com 45 mm de distância de broca e peso mínimo de 280 g.

As portas para deficientes físicos devem ter um vão livre mínimo de 0.80m e ser providas de chapa metálica de proteção. Estas portas seguirão todas as prescrições da norma NBR-9050 - "Acessibilidade de pessoas portadoras de deficiências a edificações, espaço, mobiliário e equipamento urbanos" e do projeto executivo específico.

Nas portas de abrir, com duas folhas, deverão ser instalados na folha oposta à da fechadura, dois fechos de embutir com trava deslizante, acionada por alavanca 200 mm de comprimento e ¾" de largura, inteiramente executados em latão e com acabamento externo cromado.

Tipo de madeira para folhas de porta

As madeiras mais tradicionais para as folhas de porta são: ipê, sucupira, freijó e mogno, que podem receber acabamento final em cera ou pintura; imbuía, angelim e jatobá normalmente utilizada para pintura.

Tipo de madeira para marcos

São normalmente utilizadas o ipê e a sucupira para acabamento em cera ou pintura e o jatobá ou angelim para acabamento em pintura .

Estrutura interna das portas e assentamento

As estruturas internas das folhas (miolo) deverão ser sempre em madeira, atendendo ao disposto na NBR-8542 e nunca de papelão ou equivalente. Atenção especial deve ser dada à colagem dos laminados que formam as faces da folha. A qualidade desta colagem pode ser verificada pelo ensaio previsto na NBR- 8544.

Para o assentamento de marcos de madeira deverão ser fixados, uniformemente, nas faces a serem chumbadas, pregos tipo "taco" distanciados mais ou menos cinco centímetros entre si além de (quatro) chumbadores metálicos pregados em cada ombreira. O prolongamento da travessa do marco não será aceito por provocar trincas na alvenaria. A chumbação deve ser executada com argamassa de cimento e areia no traço 1:3 em volume, que deve preencher completamente o espaço entre a alvenaria e o marco.

Os marcos deverão ser rigorosamente aprumados, esquadrejados, nivelados, e o ponto de acabamento final do revestimento nas duas faces da parede já deverá estar definido e demarcado. As folhas deverão ser assentadas mediante a utilização de, no mínimo, 3 (três) dobradiças metálicas, respeitando-se as prescrições contidas na NBR- 7178 - "Dobradiças de abas – Especificação e desempenho", que recomenda: altura de 87 mm; largura de 76 mm e espessura da aba igual a 2,4 mm; diâmetro do eixo de 6,0 mm; calibragem de 1,6 mm; quantidade de parafusos igual a 6 (seis), sendo 3 em cada aba. Os parafusos devem ser do tipo aço para madeira, comprimento de 25 mm e número da cabeça igual a 8. A folha de porta deverá ser revestida em todas as bordas.

Portas Sanitários/Vestiários Feminino e Masculino

- Porta com dimensões de 80x210cm, tipo prancheta com marco e alizar (larg.=7cm), lixadas e com aplicação de fundo sintético nivelador. Pintura com esmalte sintético acetinado cor 0407 Gelo, ref.: Suvnil ou equivalente.
- Dobradiças 3"x2½", código DO-0204002 – 3 ½" x 3, Fabricante IMAB – Indústria Metalúrgica Ltda, acabamento em latão cromado acetinado

- Fechadura com maçaneta tipo "alavanca", acabamento cromado, Padrão La Fonte ou equivalente.



Portas Consultórios e Salas

- Porta com dimensões conforme especificado em projeto, podendo ser de 100x210cm, 90x210cm, 80x210cm, 70x210cm ou 60x210cm, tipo prancheta com marco e alizar (larg.=7cm), lixadas e com aplicação de fundo sintético nivelador. Pintura com esmalte sintético acetinado cor 0407 Gelo, ref.: Suvinil ou equivalente.
- Dobradiças 3"x2½", código DO-0204002 – 3 ½" x 3, Fabricante IMAB – Indústria Metalúrgica Ltda, acabamento em latão cromado acetinado
- Fechadura com maçaneta tipo "alavanca", acabamento cromado, Padrão La Fonte ou equivalente.

Porta Principal e sala de vacinas

- Porta pivotante em vidro temperado 10mm , incolor com dimensões(especificada em projeto, conforme tipologia); com película jateada. Altura 2,1 m e bandeira fixa com o mesmo vidro até o teto.
- Puxador em alumínio; altura de 80cm; Bach; linha BMW. Referência Pado ou equivalente.



- Fechadura para porta pivotante Rolete, linha 1005 Cromada, 45 mm. Referência Stam ou equivalente.

Fechadura para porta pivotante
1005



Portas Sanitários P.N.E.

- Porta com dimensões 90x210cm, tipo prancheta com marco e alizar (larg.=7 cm), lixadas e com aplicação de fundo sintético nivelador. Pintura com esmalte sintético acetinado cor 0407 Gelo, ref.: Suvinil ou equivalente, tipo girar.
- Barrado em chapa de proteção inferior, h= 40 cm de altura em chapa de inox escovado, colado nos dois lados da porta.
- Dobradiças 3"x2½", código DO-0204002 – 3 ½" x 3, Fabricante IMAB – Indústria Metalúrgica Ltda, acabamento em latão cromado acetinado
- Fechadura com maçaneta tipo "alavanca", acabamento cromado, Padrão La Fonte ou equivalente.
- Puxador para porta em aço inoxidável escovado, diâmetro externo de 33 mm, comprimento de 45 cm, instalado a 90 cm do piso acabado, soldada em chapa de aço e=3 mm, diâmetro 75 mm, fixação com parafusos auto-atarrachantes em aço inoxidável para madeira, no sentido perpendicular da extensão da barra.

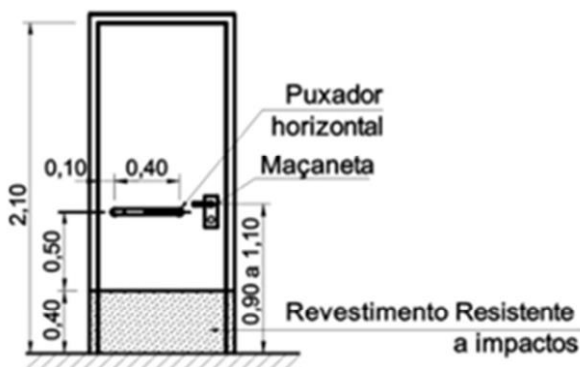
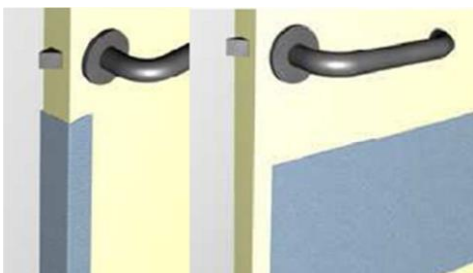

Vista frontal

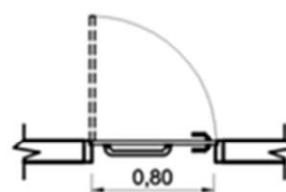

Vista superior

Portas Internas dos Sanitários:

- Porta com dimensões 60x180cm, marco em cantoneira 1"x1/8" – tipo prancheta e acabamento em laminado melanímico texturizado cor I139 platina ref.: fórmica ou equivalente, tipo girar.
- Tarjeta livre/ocupado, ref.: TG0819 latão, fab. IMAB ou equivalente barrado em chapa de proteção inferior, h= 40 cm de altura em chapa de inox escovado, colado nos dois lados da porta.

Portas Circulação

- Porta com dimensões conforme projeto, 120x210cm, 2 folhas, tipo prancheta com marco e alizar (larg.=7cm), lixadas e com aplicação de fundo sintético nivelador. Pintura com esmalte sintético acetinado cor 0407 Gelo, ref.: Suvinil ou equivalente.
- Dobradiças 3"x2½", código DO-0204002 – 3 ½" x 3, Fabricante IMAB – Indústria Metalúrgica Ltda, acabamento em latão cromado acetinado
- Fechadura com maçaneta tipo "alavanca", acabamento cromado, Padrão La Fonte ou equivalente.

6.3.2 Metalon

Porta alçapão

- Porta com dimensões 80x80cm com movimento de rotação sobre o eixo horizontal no bordo da folha. Chapa 18, com alça para cadeado.
- Pintura esmalte sintético acetinado, cor Platina, referência Suvinil ou equivalente.

Portas Venezianas

- Porta com dimensões conforme projeto, podendo ser de 1 ou 2 folhas com altura de 210cm. Pintura com esmalte sintético acetinado cor Platina, ref.: Suvinil ou equivalente
- Porta com vidro em tela, tipo mosqueteiro, conforme fabricante.
- Dobradiças 3"x2½", código DO-0204002 – 3 ½" x 3, Fabricante IMAB – Indústria Metalúrgica Ltda, acabamento em latão cromado acetinado
- Batente de porta com amortecedor, ref: BT0830P00 - BT 0830, FAB. IMAB ou equivalente
- Fechadura com maçaneta tipo alavanca ref.: Pado, contemporânea 4735-400 cr ou equivalente.

6.4 VIDRO E ALUMÍNIO

As barras e perfis de alumínio serão extrudados e não apresentarão empenamento, defeitos de superfície ou quaisquer outras falhas, devendo ter seções que satisfaçam, por um lado, ao coeficiente de resistência requerido e atendam, por outro lado, ao efeito estético desejado.

As serralherias de alumínio serão confeccionadas com perfis específicos de acordo com o projeto executivo e a padronização definida neste caderno.

Os perfis estruturais e contramarco deverão apresentar espessuras compatíveis com dimensões dos vãos, respeitando-se as especificações contidas nos projetos. Em nenhuma hipótese poderá ser utilizado perfil de espessura inferior a 1,6 mm.

As esquadrias serão assentadas em contramarco de alumínio extrudado, fixados à alvenaria através de chumbadores e argamassa de cimento e areia, traço 1:3 em volume. Os contramarcos servirão de guia para os arremates da obra, os quais precederão à montagem das serralherias de alumínio, iniciada somente após o término do revestimento da fachada.

Janelas

- Janelas de correr, com dimensões conforme projeto: peitoril altura de 120 cm para as janelas com altura de 140 cm. Já para as janelas altas, peitoril: 190 cm e altura de 70 cm.
- Vidro temperado verde com espessura de 8 mm.



Ver Item 8 Climatização, sobre instalação de ar condicionado nas esquadrias.

6.5 GUARDA CORPO, CORRIMÃO E BARRA DE APOIO

Guarda-corpo é o elemento destinado ao fechamento de regiões onde existe possibilidade de queda ou, simplesmente, delimitação de áreas específicas.

Corrimão é uma peça de apoio instalada ao longo ou ao lado de escadas e/ou rampas com a finalidade de auxiliar o acesso às mesmas.

Barra de apoio é uma peça instalada em locais utilizados por portadores de deficiência física com a finalidade de lhes proporcionar facilidade de acesso e/ou apoio.

Para execução, obedecer às recomendações da NBR-9050 - “Acessibilidade de pessoas portadoras de deficiências a edificações, espaço, mobiliário e equipamento urbano”.

- Corrimão externo simples em tubo de aço carbono $\varnothing 1\frac{1}{2}$ ”, com pintura em esmalte sintético alto brilho com fundo antioxidante, cor cinza médio, ref. Suvinil ou equivalente. Deve ser instalado a altura de 0,92 m do piso, medidos da geratriz superior.
- Corrimão interno duplo em tubo de aço carbono $\varnothing 1\frac{1}{2}$ ”, com pintura em esmalte sintético alto brilho com fundo antioxidante, cor cinza médio, ref. Suvinil ou equivalente. Deve ser instalado a duas alturas: 0,92 m e 0,70 m do piso, medidos da geratriz superior. Item 6.7.1.6 da NBR 9050/2004
- Prolongamento: Os corrimãos laterais devem prolongar-se pelo menos 30 cm antes do início e após o término da rampa ou escada, sem interferir com áreas de circulação ou prejudicar a vazão. As extremidades dos corrimãos devem ter acabamento recurvado, ser fixadas ou justapostas à parede ou piso, ou ainda ter desenho contínuo, sem protuberâncias.
- Os corrimãos laterais devem ser contínuos, sem interrupção nos patamares das escadas.

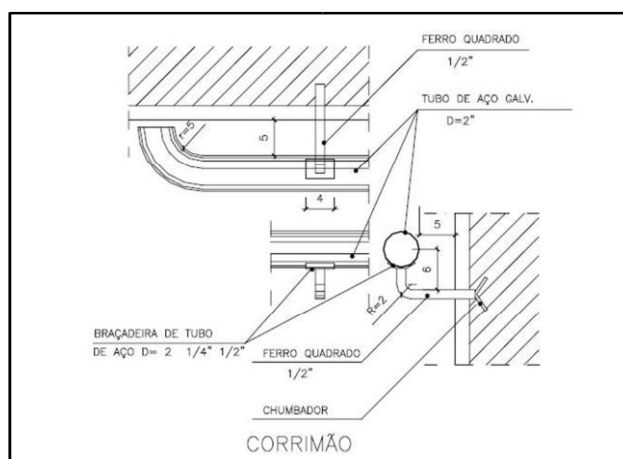

6.6 ACESSÓRIOS

6.6.1 LOUÇAS

Lavatório de canto suspenso, cód. L76 – FAB. Deca ou equivalente.



- Lavatório com coluna Suspensa life, FAB. Celite ou equivalente o Coluna Suspensa: Código 62202 o Lavatório: Código 98001



- Cuba de embutir oval, código 76117, FAB. Celite ou equivalente.



- Vaso sanitário convencional, branco, linha Azálea, cód, 91303, Celite ou equivalente.



- Tanque M, código 51260 com coluna 51203, cor branco, Fab. Celite ou equivalente.



6.6.2 METAIS

- Torneira para Uso Especial de Mesa Bica Móvel; Mecanismo de Vedação Cerâmico-1/4 de volta; Linha Fit Special; referência 1167 C53; Padrão Lorenzetti ou equivalente.



- Torneira para lavatório de mesa Pressmatic Alfa- cód. 00490706, Docol ou equivalente.



- Torneira para lavatório de mesa Pressmatic Benefit– cód. 00446106, Docol ou equivalente.



- Torneira de parede com Direcionador de Jato Misty, cód. 1158-MY – Fabricante: Fabrimar ou equivalente.



Torneira de limpeza de parede Misty – 1128-MY – Fabricação Fabrimar ou equivalente



- Misturador para chuveiro Pressmatic, 00000906, Fabricação Fabrimar ou equivalente



- Ducha Acqua-jet, cód. C-2195DL, Docol ou equivalente.



- Chuveiro elétrico cromado multitemperaturas, Linha Chuveiro Tradição – FAB. Lorenzetti ou equivalente.



Cuba simples embutir 07 mm de esp., 20 cm profundidade; acabamento acetinado, FAB. Tecnocuba ou equivalente.



6.6.3 COMPLEMENTOS:

As alturas dos complementos, louças e metais deverão obedecer às estabelecidas pela NBR 9050/2004. (conforme projeto)

Cabide cromado tipo gancho, linha Single, 158206, Docol ou equivalente.



- Assento universal pp, cód. 90981, cor branco, FAB. Celite ou equivalente.



- Dispenser para papel higiênico rolo, 30175768 em plástico ABS, cor branca - Lalekla ou equivalente.



- Saboneteira sistema spray, 30152702, em plástico ABS, cor branca - Lalekla ou equivalente.



Dispenser para toalha de papel interfolhada, 30180225, Lalekla ou equivalente.



- Espelho cristal 50x90cm, e=5mm, lapidado, instalado conforme projeto, fixado com parafuso Finesson cromado com lâmina de cortiça aplicada sobre a superfície de fixação. Padrão Blindex ou equivalente

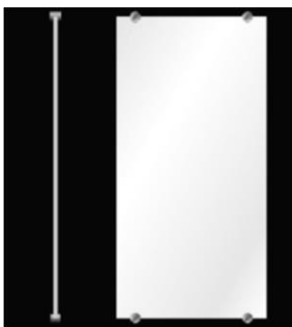

- Válvula para tanque cromada, 1 ¼" , código 1606, Fabricante Darliflex ou equivalente.
- Válvula para pia cromada, código 1623, Fabricante Darliflex ou equivalente.
- Válvula para descarga Flux completa, código 3650 - Fabricante Fabrimar ou equivalente.



- Válvula para lavatório, código 1601 – Fabricante Fabrimar ou equivalente.
- Sifão copo regulável, código 1680 – Fabricante Sigma ou equivalente.



- Sifão para expurgo em aço inox AISI304, chapa de 1,5mm, #16.



- Caixa de descarga embutida, de acionamento frontal, com tubo de descarga $\varnothing=50\text{mm}$, com comprimento adequado para acionamento de descarga $h=100\text{cm}$, M9000, Montana Hidrotécnica ou equivalente, com tubo de descarga com diâmetro de 50mm com comprimento adequado para ajuste à altura de 100cm do comando de acionamento da descarga.



- Barra de apoio horizontal/vertical, 90cm de comprimento, instalada a 75cm do piso acabado, diâmetro externo de 33mm, acabamento cromado, linha Conforto,2310C, Deca ou equivalente.

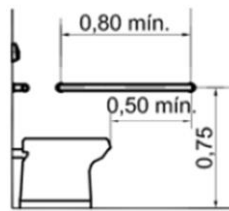
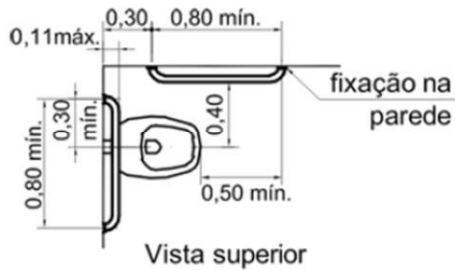

Vista lateral

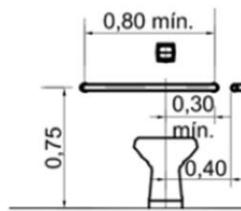

Vista frontal

- Ralo com grelha em aço inox e fecho retrátil, 15x15cm, Ref. 119, Moldenox ou equivalente, sobre caixa sifonada.



- Barra de apoio horizontal para lavatório metálica, acabamento cromado, diâmetro externo de 33mm, soldada em chapa de aço e=3mm, diâmetro=75mm, furos para passagem dos parafusos diâmetro=7mm, fixado na alvenaria com parafusos diâmetro=10mm, fixação com parabolt no sentido perpendicular da extensão da barra.

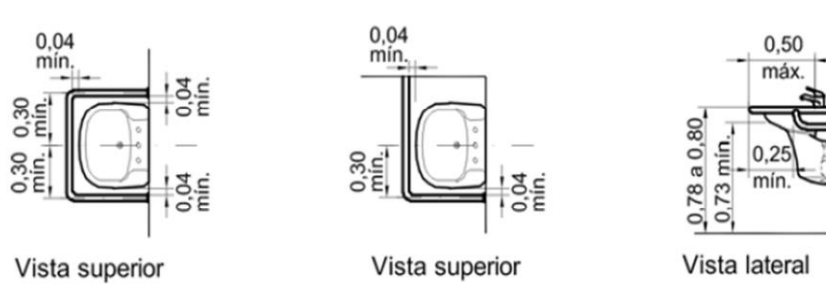

- Micro ventilador axial do tipo Vento kit classic 150, cor branco, ref. Westaflex do Brasil ou equivalente. Potência nominal 20w e sistema bivolt (110 volts - consumo 0,19 A ou 220 volts - consumo 0,09 A). Kit com Bloco motor, gabarito, parafusos e buchas.



6.7 ILUMINAÇÃO

Para melhor orientação dever-se-á, obrigatoriamente, consultar as seguintes normas e suas atualizações:

1. NBR 5413 - Iluminância de Interiores, que determina no item 5.3.28 - Hospitais, "A Iluminância mínima em lux por tipos de atividades (valores médios em serviço)".
2. NBR 5461:1991 - Iluminação – Terminologia
3. NR – 15 - Portaria de 08/06/78 do MTE - Ministério do Trabalho e Emprego

15.1. Luminárias

As luminárias deverão ser de embutir com refletores em alumínio alto brilho e, preferencialmente, com duas opções de aletas: CD ou C5. Os locais de instalação e dimensão das luminárias devem seguir o projeto de iluminação. Referência: Philips ou equivalente.



15.2. Lâmpadas

Utilizar lâmpadas tubulares Fluorescentes, com temperatura de cor indicado no projeto luminotécnico.

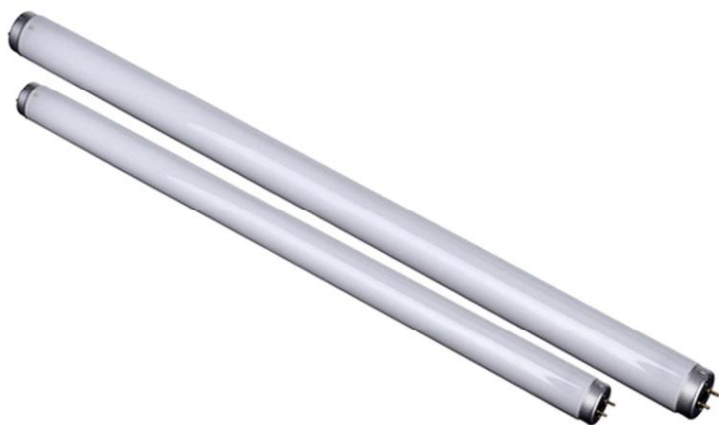

Deneb Oliveira Bejar

CREA 89511/D